

安联保险资产管理有限公司
2025 年年度信息披露报告

目 录

一、 公司基本信息.....	1
二、 财务会计信息.....	3
三、 风险管理状况信息.....	16
四、 关联交易总体情况.....	23
五、 消费者权益保护信息	27
六、 大股东所持股权的质押情况	28
七、 公司治理信息.....	28
八、 其他信息.....	45
附件： 公司 2025 年度财务报表及审计报告	

安联保险资产管理有限公司

2025 年年度信息披露报告

根据《保险公司信息披露管理办法》（中国银行保险监督管理委员会令 2018 年第 2 号）及《银行保险机构公司治理准则》（银保监发〔2021〕14 号），现将安联保险资产管理有限公司（以下简称“本公司”或“公司”）2025 年年度信息披露如下。除另有说明外，本报告所称“报告期”为 2025 年 1 月 1 日至 2025 年 12 月 31 日。

一、 公司基本信息

公司名称：安联保险资产管理有限公司

英文名称：Allianz Insurance Asset Management Company
Limited

注册资本：5 亿元人民币

公司住所：北京市顺义区中关村科技园区顺义园机场东路 8 号

营业场所：北京市朝阳区建国门外大街 1 号院 1 号楼国贸大厦 A 座 39A 层 04-13, 14B, 14C, 15-23, 24B 单元

成立时间：2021 年 8 月 8 日

经营范围：受托管理委托人委托的人民币、外币资金；管理运用自有人民币、外币资金；开展保险资产管理产品业务；与资产管理相关的咨询业务；中国银保监会批准的其他

业务；国务院其他部门批准的业务

经营区域：全国（在法律法规及监管规定允许的区域范围内开展业务）

法定代表人：甄庆哲

客服电话：010-86605288

二、 财务会计信息

(一) 财务报表数据

1. 资产负债情况

单位：元

项目	2025 年 12 月 31 日	2024 年 12 月 31 日
资产	637,819,139	548,768,820
负债	211,659,022	174,649,812
所有者权益	426,160,117	374,119,008
负债及所有者权益合计	637,819,139	548,768,820

根据国家金融监督管理总局规定，截至 2025 年末，公司负债中共计提风险准备金 53,338,250 元。

2. 损益情况

单位：元

项目	2025 年度	2024 年度
营业收入	328,590,806	267,465,900
营业支出	252,873,748	238,666,828
营业利润	75,717,058	28,799,072
利润总额	78,547,730	28,796,839
净利润	52,041,109	15,985,007

3. 现金流情况

单位：元

项目	2025 年度	2024 年度
经营活动产生的现金流量净额	131,776,881	54,689,061
投资活动产生的现金流量净额	-118,727,465	2,503,341
筹资活动产生的现金流量净额	-10,178,226	-10,178,226
汇率变动对现金及现金等价物的影响额	-	-
现金及现金等价物净增加额	2,871,190	47,014,176

4. 所有者权益情况

单位：元

项目	2025 年度	2024 年度
实收资本	500,000,000	500,000,000
资本公积	-	-
其他综合收益	-	-
盈余公积	-	-
一般风险准备	-	-
未分配利润	-73,839,883	-125,880,992
所有者权益合计	426,160,117	374,119,008

（二）财务报表的编制基础

本财务报表按照财政部于 2006 年 2 月 15 日及以后期间颁布的《企业会计准则—基本准则》、各项具体会计准则及相关规定（以下合称“企业会计准则”）编制。

本财务报表以持续经营为基础编制。

（三）遵循企业会计准则的声明

本公司 2025 年度财务报表符合企业会计准则的要求，真实、完整地反映了本公司 2025 年 12 月 31 日的财务状况以及 2025 年度的经营成果和现金流量等有关信息。

（四）重要会计政策和会计估计

1. 会计年度

会计年度为公历 1 月 1 日起至 12 月 31 日止。

2. 记账本位币

本公司记账本位币为人民币。

3. 现金及现金等价物

现金及现金等价物是指库存现金、可随时用于支付的存款，以及持有的期限短、流动性强、易于转换为已知金额现金及价值变动风险很小的投资。

4. 金融资产

（1）分类和计量

本公司根据管理金融资产的业务模式和金融资产的合同现金流量特征，将金融资产划分为：**(a)** 以摊余成本计量的

金融资产；(b) 以公允价值计量且其变动计入其他综合收益的金融资产；(c) 以公允价值计量且其变动计入当期损益的金融资产。本公司目前暂无金融资产分类为以摊余成本计量的金融资产及以公允价值计量且其变动计入其他综合收益的金融资产。

金融资产在初始确认时以公允价值计量。对于以公允价值计量且其变动计入当期损益的金融资产，相关交易费用直接计入当期损益；对于其他类别的金融资产，相关交易费用计入初始确认金额。

本公司将持有的未划分为以摊余成本计量和以公允价值计量且其变动计入其他综合收益的金融资产，以公允价值计量且其变动计入当期损益，列示为交易性金融资产。

(2) 减值

于每个资产负债表日，本公司对于处于不同阶段的金融工具的预期信用损失分别进行计量。金融工具自初始确认后信用风险未显著增加的，处于第一阶段，本公司按照未来 12 个月内的预期信用损失计量损失准备；金融工具自初始确认后信用风险已显著增加但尚未发生信用减值的，处于第二阶段，本公司按照该工具整个存续期的预期信用损失计量损失准备；金融工具自初始确认后已经发生信用减值的，处于第三阶段，本公司按照该工具整个存续期的预期信用损失计量损失准备。

对于在资产负债表日具有较低信用风险的金融工具，本公司假设其信用风险自初始确认后并未显著增加，按照未来 12 个月内的预期信用损失计量损失准备。

本公司对于处于第一阶段和第二阶段、以及较低信用风险的金融工具，按照其未扣除减值准备的账面余额和实际利率计算利息收入。对于处于第三阶段的金融工具，按照其账面余额减已计提减值准备后的摊余成本和实际利率计算利息收入。

(3) 金融工具的公允价值确定

存在活跃市场的金融工具，以活跃市场中的报价确定其公允价值。不存在活跃市场的金融工具，采用估值技术确定其公允价值。在估值时，本公司采用在当前情况下适用并且有足够可利用数据和其他信息支持的估值技术，选择与市场参与者在相关资产或负债的交易中所考虑的资产或负债特征相一致的输入值，并尽可能优先使用相关可观察输入值。在相关可观察输入值无法取得或取得不切实可行的情况下，使用不可观察输入值。

5. 金融负债

金融负债于初始确认时分类为以摊余成本计量的金融负债和以公允价值计量且其变动计入当期损益的金融负债。本公司目前暂无金融负债分类为以公允价值计量且其变动计入当期损益的金融负债。

本公司的金融负债为以摊余成本计量的金融负债，包括其他应付款和租赁负债等。该类金融负债按其公允价值扣除交易费用后的金额进行初始计量，并采用实际利率法进行后续计量。期限在一年以下（含一年）的，列示为流动负债；期限在一年以上但自资产负债表日起一年内（含一年）到期的，列示为一年内到期的非流动负债；其余列示为非流动负债。

当金融负债的现时义务全部或部分已经解除时，本公司终止确认该金融负债或义务已解除的部分。终止确认部分的账面价值与支付的对价之间的差额，计入当期损益。

6. 固定资产

固定资产包括计算机及电子设备、办公家具及其他设备等。购置或新建的固定资产按取得时的成本进行初始计量。

与固定资产有关的后续支出，在相关的经济利益很可能流入本公司且其成本能够可靠的计量时，计入固定资产成本；对于被替换的部分，终止确认其账面价值；所有其他后续支出于发生时计入当期损益。

固定资产折旧采用年限平均法并按其入账价值减去预计净残值后在预计使用寿命内计提。对计提了减值准备的固定资产，则在未来期间按扣除减值准备后的账面价值及依据尚可使用年限确定折旧额。

固定资产的预计使用寿命及净残值率列示如下：

	预计使用寿命	预计净残值率
计算机及电子设备	4 年	0%
办公家具及其他设备	5 年	5%-10%

对固定资产的预计使用寿命、预计净残值和折旧方法于每年年度终了进行复核并作适当调整。

7. 无形资产

无形资产包括计算机软件等，以成本减去累计摊销后的净额列示。购入的无形资产按实际支付的价款入账，并按预计使用年限平均摊销。

计算机软件按预计使用寿命进行平均摊销。

对使用寿命有限的无形资产的预计使用寿命及摊销方法于每年年度终了进行复核并作适当调整。

8. 长期待摊费用

长期待摊费用包括经营租入固定资产改良及其他已经发生但应由本期和以后各期负担的、分摊期限在一年以上的各项费用，按预计受益期间分期平均摊销，并以实际支出减去累计摊销后的净额列示。

9. 长期资产减值

固定资产、使用权资产、使用寿命有限的无形资产等，于资产负债表日存在减值迹象的，进行减值测试；尚未达到可使用状态的无形资产，无论是否存在减值迹象，至少每年进行减值测试。减值测试结果表明资产的可收回金额低于其

账面价值的，按其差额计提减值准备并计入减值损失。可收回金额为资产的公允价值减去处置费用后的净额与资产预计未来现金流量的现值两者之间的较高者。资产减值准备按单项资产为基础计算并确认，如果难以对单项资产的可收回金额进行估计的，以该资产所属的资产组确定资产组的可收回金额。资产组是能够独立产生现金流入的最小资产组合。

上述资产减值损失一经确认，以后期间不予转回价值得以恢复的部分。

10. 职工薪酬

职工薪酬是本公司为获得职工提供的服务或解除劳动关系而给予的各种形式的报酬或补偿，包括短期薪酬、离职后福利和股权激励计划等。

（1）短期薪酬

短期薪酬包括工资、奖金、津贴和补贴、职工福利费、医疗保险费、工伤保险费、生育保险费、住房公积金、工会和教育经费等。本公司在职工提供服务的会计期间，将实际发生的短期薪酬确认为负债，并计入当期损益或相关资产成本。其中，非货币性福利按照公允价值计量。

（2）离职后福利

本公司将离职后福利计划分类为设定提存计划和设定受益计划。设定提存计划是本公司向独立的基金缴存固定费用后，不再承担进一步支付义务的离职后福利计划；设定受

益计划是除设定提存计划以外的离职后福利计划。于报告期内，本公司的离职后福利主要是为员工缴纳的基本养老保险和失业保险，均属于设定提存计划。

基本养老保险：本公司职工参加了由当地劳动和社会保障部门组织实施的社会基本养老保险。本公司以当地规定的社会基本养老保险缴纳基数和比例，按月向当地社会基本养老保险经办机构缴纳养老保险费。职工退休后，当地劳动及社会保障部门有责任向已退休员工支付社会基本养老金。本公司在职工提供服务的会计期间，将根据上述社保规定计算应缴纳的金额确认为负债，并计入当期损益或相关资产成本。

（3）长期薪酬

Allianz SE 对公司高管推行长期薪酬机制，长期薪酬根据当年 Allianz SE 限制性股票单位的股价折算为相应股数。在应支付长期薪酬的当年进行现金结算，公司将依据 Allianz SE 股票当日的平均市场价值支付等额现金。因此，公司将此类长期薪酬视为现金结算的股份支付处理，相关成本由公司承担。

对于此长期薪酬，本公司承担以股份或其他权益工具为基础计算确定交付现金或其他资产来换取职工提供服务时，以相关权益工具为基础计算确定的负债的公允价值计量换取服务的价格。对于授予后完成等待期内的服务才可行权的股份支付交易，在等待期内的每个资产负债日，本公司以对

可行权情况的最佳估计数为基础，按照本公司承担负债的公允价值金额，将当期取得的服务计入费用，并相应计入负债。

11. 递延所得税资产和递延所得税负债

递延所得税资产和递延所得税负债根据资产和负债的计税基础与其账面价值的差额（暂时性差异）计算确认。对于按照税法规定能够于以后年度抵减应纳税所得额的可抵扣亏损，确认相应的递延所得税资产。于资产负债表日，递延所得税资产和递延所得税负债，按照预期收回该资产或清偿该负债期间的适用税率计量。

递延所得税资产的确认以很可能取得用来抵扣可抵扣暂时性差异、可抵扣亏损和税款抵减的应纳税所得额为限。

同时满足下列条件的递延所得税资产和递延所得税负债以抵销后的净额列示：

- 递延所得税资产和递延所得税负债与同一税收征管部门对本公司内同一纳税主体征收的所得税相关；
- 本公司拥有以净额结算当期所得税资产及当期所得税负债的法定权利。

本公司的递延所得税资产和递延所得税负债以抵消后的净额列示。

12. 收入确认

当本公司与客户之间的合同同时满足下列条件时，本公司应当在客户取得相关服务控制权时确认收入：

(1) 合同各方已批准该合同并承诺将履行各自义务；(2) 该合同明确了合同各方与所提供劳务相关的权利和义务；(3) 该合同有明确的与所提供劳务相关的支付条款；(4) 该合同具有商业实质，即履行该合同将改变本公司未来现金流量的风险、时间分布或金额；(5) 本公司因向客户提供劳务而有权取得的对价很可能收回。

对于在某一时点履行的履约义务，本公司在客户取得相关服务控制权时点确认收入。

(1) 资产管理费收入

本公司收入主要为资产管理费收入。本公司根据协议约定的管理人报酬的计算方法，按权责发生制计算确认管理费收入。在满足收入确认原则和管理费计提条件的前提下，管理费收入按照合同约定的计算方法确认。

(2) 其他收入

本公司其他收入为顾问收入以及咨询服务收入。其他收入的金额按照本公司在日常经营活动中提供劳务时，已收或应收合同或协议约定的收费标准和适用的期间确认。

13. 租赁

租赁，是指在一定期间内，出租人将资产的使用权让与承租人以获取对价的合同。

本公司作为承租人

本公司于租赁期开始日确认使用权资产，并按尚未支付

的租赁付款额的现值确认租赁负债。租赁付款额包括固定付款额，以及在合理确定将行使购买选择权或终止租赁选择权的情况下需支付的款项等。

本公司的使用权资产包括租入的房屋及建筑物。使用权资产按照成本进行初始计量，该成本包括租赁负债的初始计量金额、租赁期开始日或之前已支付的租赁付款额、初始直接费用等。本公司能够合理确定租赁期届满时取得租赁资产所有权的，在租赁资产剩余使用寿命内计提折旧；若无法合理确定租赁期届满时是否能够取得租赁资产所有权，则在租赁期与租赁资产剩余使用寿命两者孰短的期间内计提折旧。当可收回金额低于使用权资产的账面价值时，本公司将其账面价值减记至可收回金额。

对于租赁期不超过 12 个月的短期租赁和单项资产全新时价值较低的低价值资产租赁，本公司选择不确认使用权资产和租赁负债，将相关租金支出在租赁期内各个期间按照直线法计入当期损益或相关资产成本。

14. 重要会计估计和判断

本公司根据历史经验和其他因素，包括对未来事项的合理预期，对所采用的重要会计估计和关键判断进行持续的评价。

(1) 金融资产的分类

本公司在确定金融资产的分类时涉及的重大判断包括

业务模式及合同现金流量特征的分析等。

本公司在金融资产组合的层次上确定管理金融资产业务模式，考虑的因素包括评价和向关键管理人员报告金融资产业绩的方式、影响金融资产业绩的风险及其管理方式等。

本公司在评估金融资产的合同现金流量是否与基本借贷安排相一致时，存在以下主要判断：本金是否可能因提前还款等原因导致在存续期内的时间分布或者金额发生变动。

（2）金融工具的公允价值确定

公允价值，是指市场参与者在计量日发生的有序交易中，出售一项资产所能收到或者转移一项负债所需支付的价格。本公司在估计金融工具的公允价值时所采取的方法和假设为：

通常其公允价值以其最近的活跃市场报价为基础来确定。如果没有最近的活跃市场报价可供参考，公允价值可根据观察到的最近发生的交易价格或者可比较投资的最近的活跃市场报价或当市场不活跃时通过估值方法确定。

（3）所得税

在正常的经营活动中，部分交易和事项的最终税务处理存在不确定性，在计提所得税费用时本公司需要作出判断。本公司基于对预期的税务检查项目是否需要缴纳额外税款的估计确认相应的所得税负债。如果这些税务事项的最终认定结果与最初入账的金额存在差异，该差异将对作出上述最

终认定期间的所得税费用和递延所得税的金额产生影响。

15. 重要会计政策变更

财政部于 2025 年发布了若干《企业会计准则实施问答》（以下简称“实施问答”），本公司一贯采用的会计政策与上述实施问答的原则一致，该实施问答对本公司的财务报表没有重大影响。

此外，财政部于 2025 年 12 月发布了《企业会计准则解释第 19 号》，并自 2026 年 1 月 1 日起施行。本公司预计执行该解释对本公司财务报表无重大影响。

（五） 审计报告的审计意见

公司聘请了普华永道中天会计师事务所（特殊普通合伙）对公司 2025 年度财务报表进行了审计，审计师出具了标准无保留意见审计报告。审计师认为公司的财务报表在所有重大方面按照企业会计准则的规定编制，公允反映了公司 2025 年 12 月 31 日的财务状况以及 2025 年度的经营成果和现金流量。

三、 风险管理状况信息

报告期内，公司持续完善全面风险管理体系，在全面风险管理目标、搭建符合公司目前战略发展和风险管理目标的风险管理组织架构以及配套的风险管理策略下，建立健全全流程、全层级、全方位的风险管理制度，并细化投资风险管理维度；深入细化内部控制流程梳理，完善涵盖各控制活动

的内控手册，明确各环节具体涉及要素及对应内部控制点，固化管理基础，提升规范化水平；明确产品运作流程及分工、关键风险点及其管控措施等；积极贯彻监管要求，同时根据内部管理需要，组织开展各类风险排查、风险评估工作，持续推动风险管理机制动态优化；持续推进风险管理数据系统建设，明确日常事中风险管控系统、数据及报告规划。公司还结合安联集团先进的风险管理经验，开展各类集团风险管理项目的本地化实践，使得全面风险和内控管理体系得到更加深入地贯彻执行。截至报告期末，公司受托管理资金以及自有资金稳健投资，未发生任何风险事件。

（一）风险评估

1. 市场风险

公司市场风险主要来源于投资资产中持有的生息资产、公募证券投资基金和产品、权益性资产的价格发生不利变化而导致的损失。公司基于量化计算分析，建立了涵盖风险敞口、敏感性、VaR 和集中度等的市场风险指标体系和模型体系。通过建立入池审核机制进行各类金融产品入池管理，设定不同层级的集中度限额，考虑波动性、回撤、夏普比率等指标进行逐笔入可投池管理。针对组合类资产管理产品，发行前分别进行产品可行性评估、产品风控指引的制定和准入评估及材料审核。投中风险控制包括对投资品种和交易对手进行投资合规评估及黑白名单控制，对限额、集中度等指标进行

复核。同时，投后持续开展风险敞口和损失等各类限额指标及持仓舆情的监测和预警，及时进行风险分析与跟踪报告，并不定期开展风险排查；动态进行产品发行、标的池、交易价格偏离检查等的投资过程管理，及时化解风险隐患。截至报告期末，公司受托管理资金、自有资金运用未发生重大市场风险事件。

2. 信用风险

公司制定了完备的信用风险管理制度，建立了完善有效的信用风险管理体系，且各项制度相互衔接并已纳入公司全面风险管理体系。2025 年公司在业务开展中持续完善相关风控准入标准，综合公司风险偏好、客户特点、业务需求、业务风险特征等因素，对所涉信用产品及其发行主体（或交易对手）等，利用披露的公开信息，尽职调查获取的信息以及采购专业数据库获得的信息，运用专业的分析方法，执行规范的分析流程，给予内部信用评级和风险分析，对信用风险进行把关。同时，公司密切关注市场舆情信息及行业动态，定期进行跟踪评级，有效防范和应对信用风险。截至报告期末，公司受托管理资金和自有资金持仓信用品种资质良好，未发生重大信用风险事件。

3. 流动性风险

公司依据保险资金运用、资产负债管理等监管规定、委托人要求及公司风险偏好，对受托资金、自有资金进行差异

化流动性风险管理。公司将流动性风险管理要求嵌入公司日常经营管理环节，包括但不限于现金流管理、流动性压力分析等，以全面识别、评估流动性风险。通过定期监测流动性风险关键指标，压力测试等，及时把握流动性风险水平，并在信用、市场、声誉等风险事件中防范风险传导的可能性，确保流动性风险可控。本年度内流动性风险指标运行正常，流动性风险可控。截至报告期末，受托管理资金投资资产变现能力较强，均可以满足委托方资产的流动性需求。公司自有资金投资资产满足公司流动性风险偏好要求，公司流动性风险整体可控。

4. 战略风险、合规风险、操作风险、声誉风险

公司将战略风险、合规风险、操作风险、声誉风险等风险纳入全面风险管理体系。

战略风险管理方面，公司建立了完善的授权体系，严格遵循先授权后开展业务的原则。通过差异化的分级授权审批体系，确保公司开展业务均满足公司实现战略目标的要求。公司基于安联集团战略规划制定流程，结合公司风险偏好与市场宏观情景，每年在制定三年发展策略和三年经营规划中开展独立的风险评估，对战略规划开展重要风险因素的分析工作，评估各因素的影响程度，审慎预测公司未来战略风险情况，确保公司战略与自身能力和外部环境、集团整体战略相匹配。同时，借鉴安联集团的先进经验年度开展重大风险

评估，识别战略规划中可能面临的潜在风险，制定相应的风险缓释措施，定期对风险等级进行监控，确保战略制定和实施的有效性，并将实现战略目标过程中的不确定性所产生的影响控制在可接受范围内。

合规风险管理方面，公司建立了较为完善的合规管理框架体系，同时全面梳理保险资金运用的监管规定，结合委托人管理要求以及公司内部管理规定，在风险管理系统中，落实完善风控合规设置，以系统全面覆盖、人工复核复盘的方式，在提升业务合规审核效率的同时，保证合规审核质量。公司定期进行合规检查，根据检查结果给予相关业务部门整改建议，做到及时发现、动态纠错。在合规文化建设方面，公司通过完善合规管理机制、加强合规培训，营造“合规先行”的管理文化。

操作风险管理方面，公司每季度开展操作风险损失数据收集与操作风险事件报告，有效识别并防范重大操作风险事件。此外，公司基于安联集团独有的保护与恢复管理框架，建立起了在业务、信息等方面的保护与恢复体系，并建立配套的管理流程与风险应对策略，全方位的评估、控制、降低、缓释操作风险发生的概率和影响。

声誉风险管理方面，在安联集团品牌管理一体化框架下，公司基于控股股东安联（中国）保险控股有限公司整体声誉风险管理要求，明确了牵头部门及各部门管理职责、声誉风

险分级标准及管理机制、风险识别和防范机制，监测、预警以及处理流程，具体按照声誉风险事件性质、严重程度等因素，对收集的声誉风险事件进行分级，并按分级结果执行相应管理措施。公司不断强化员工声誉风险管理意识，防范声誉风险与其他风险类别的交互影响和转化；同时建立并不断维护良好的媒体关系，加强内外部沟通和信息披露管理。

得益于以上风险管理体系、策略以及管理工具的有效运作，截至报告期末，公司在战略风险、合规风险、操作风险、声誉风险方面，未发生重大风险事件。

（二）风险控制

1. 公司风险管理架构

公司的风险管理组织体系，由董事会负最终责任、监事有效监督、总经理全面负责、首席风险管理执行官组织领导、管理层下设风险管理委员会，负责公司各类风险的督导管理。风险管理部在首席风险管理执行官与风险管理委员会的指导下，牵头公司全面风险管理，并进行市场、信用、流动性、操作、声誉等风险的统筹管理。风险管理部与相关业务部门密切配合，确保风险管理策略和措施覆盖所有业务及流程，确保风险管理工作的全面性、及时性、有效性。

在风险管理目标指导下，公司已建立风险管理三道防线，其中包括：一线部门及岗位人员自我控制、自我管理、自我约束为基础的第一道监控防线；由风险管理部统筹，协同信

用研究、法律合规、财务运营等部门对公司全流程的风险监控，形成相关部门、相关岗位之间相互监督制衡的第二道监控防线；以内部审计部对各岗位、部门、机构和业务实施监督反馈的第三道监控防线。

2. 公司风险管理策略以及执行情况

风险管理策略是根据公司经营战略而制定的风险管理的总体策略，在整个风险管理体系中起着统领全局的作用，连接整个经营战略和运营活动，指导风险管理实施工作，保证经营目标、风险管理目标的实现。公司风险管理策略要素包含实施范围、策略原则、评估工具、资源配置。

(1) 清晰、全面的风险管理范围

公司风险管理的范围涵盖日常经营过程中所面临的各类风险，公司对管理范围的各类风险，基于监管要求，内部管理需求，明确风险偏好、容忍度以及限额，以合理把握风险与收益的平衡。

(2) 审慎、恰当的风险管理原则

公司秉持如下风险管理原则：一是一致性原则；二是匹配性原则；三是全面性原则；四是全员参与原则；五是持续优化原则；六是有效性原则；七是独立性原则；八是公平性原则。

(3) 科学、有效的风险管理工具

公司风险管理部门对管理范围内的各类风险开发和完

善风险计量技术和工具，定期对每类风险的实际风险水平和管理能力进行评估，以确定风险偏好和风险管理目标是否得到有效执行，并对执行差距进行动态管理。

（4）充足、合理的风险管理资源

公司董事会下设风险管理及审计委员会，在管理层下设风险管理委员会，并结合各层级制度以及授权，明确风险管理组织架构及权限；结合业务需求，配备数量合理的风险管理人力资源，并根据业务发展情况制定人力资源补充、分配规划；同时，充分保障相关人力开展风险管理工作所需的各项其他资源。

报告期内，在董事会的指导、管理层的领导下，公司各道防线尽职履行风险管理职能，通过建立、健全风险管理工作流程，推动风险管理策略的有效部署、实施，进一步提升了风险管理能力。公司报告期内风险管理状况良好，整体风险可控。

四、 关联交易总体情况

（一）2025 年关联交易总体情况

2025 年度，公司共发生关联交易总额 7,070.51 万元，其中：统一交易协议执行 4,415.33 万元，一般关联交易 2,655.18 万元，其中与安联人寿之间的年度累计交易金额达到重大关联交易认定标准，该交易已纳入与安联人寿于 2023 年签署的统一交易协议进行管理，已按照统一交易协议的监管要

求完成董事会审批、监管报告和逐笔信息披露。以上交易共涉及 3 个类型的关联交易，具体如下：

（一）服务类共发生关联交易【5,140.44】万元，包括：

1、服务类中的受托管理资产：向安联人寿保险有限公司收取投资管理费 4,315.58 万元（以统一交易协议形式进行管理），向安联（中国）保险控股有限公司收取投资管理费 26.88 万元（以统一交易协议形式进行管理）；计提京东安联财产保险有限公司投资管理费 45.07 万元。

2、服务类中的顾问和运营服务：向安联（中国）保险控股有限公司收取运营服务费 51.61 万元；向安联人寿保险有限公司收取运营服务费 154.83 万元，收取顾问费 449.16 万元；计提京东安联财产保险有限公司应收顾问费 21.77 万元。

3、其他服务类关联交易：向德国安联保险集团（Allianz SE）支付员工股权激励计划（ESPP）相关的服务费用 72.87 万元（以统一交易协议形式进行管理），与德国安联保险集团（Allianz SE）结算数据培训和会议费用 0.79 万元，向安联投资数据分析服务有限公司（IDS GmbH - Analysis and Reporting Services）支付的网站服务费用 1.88 万元。

（二）保险业务类共发生关联交易额 52.79 万元，全部为向安联人寿保险有限公司投保员工商业保险支出。

（三）资金运用类共发生关联交易额 1,877.28 万元，包括向安联（中国）保险控股有限公司收取公司发行金融产品

的管理费 10.24 万元；向安联人寿保险有限公司收取公司发行金融产品的管理费 1,703.23 万元；向京东安联财产保险有限公司收取金融产品的管理费 143.90 万元；向国联安基金管理有限公司支付公司投资金融产品的管理费 19.90 万元。

在以上关联交易中，公司严格遵守监管的管理规定，履行了关联交易识别、审批、报送及信息披露程序，按照一般商业条款以及公平、公正的市场化原则进行，符合相关法律法规要求，未出现损害任何一方及其股东或相关方利益的情形。

（二）2025 年关联交易管理制度和执行情况

公司根据《银行保险机构关联交易管理办法》（原银保监会令〔2022〕1 号）的规定建立了《安联保险资产管理有限公司关联交易管理制度》，对公司关联交易的管理架构与职责分工、关联方的识别、报告、信息收集与管理、关联交易的认定标准、关联交易的定价、关联交易金额的计算与比例标准、关联交易的日常管理、关联交易的审查和回避、关联交易信息报告与披露、关联交易审计和责任追究等事项进行了规定，满足了监管对公司关联交易管理制度建设的要求。此外，公司结合自身经营情况，制定了《安联保险资产管理有限公司关联交易管理办公室议事规则》，对关联交易管理办公室的人员组成和会议及决策机制进行了细化规范。

在以上两个制度的基础上，2025 年公司修订了资金运用

和非资金运用的关联交易流程图；开发了资金运用类关联交易披露信息的自动化归集程序；明晰了公司关联自然人中“具有大额授信、资产转移、保险资金运用等核心业务审批或决策权的人员”范围，提升了关联交易日常管理水平。

公司关联交易各相关部门日常工作中严格遵守公司关联交易管理办法及银保监会关联交易管理办法的规定。重大关联交易均经过董事会关联交易控制委员会审核、董事会审批，关联交易控制委员会审核与董事会权责清晰、职能明确、监督有效。一般关联交易按照公司内部流程执行决策审批。报告期内，公司发生的关联交易，均按照监管要求及公司关联交易管理制度的规定执行审批、报告、披露流程，制度各项规定执行良好。

（三）关联交易的信息披露和报告情况

本公司按《银行保险机构关联交易管理办法》的要求，对开展的关联交易进行信息披露和监管报告。2025 年度，公司新签署的统一交易协议均按照规定进行信息披露和监管报告，公司与安联人寿之间的年度累计交易金额达到重大关联交易认定标准，该交易已纳入与安联人寿于 2023 年签署的统一交易协议进行管理，已按照统一交易协议的监管要求完成董事会审批、监管报告和逐笔信息披露。此外，公司按照《银行保险机构关联交易管理办法》的要求定期上报关联交易季度报告，并在公司网站和中国保险行业协会网站披露

分类合并关联交易情况。同时，公司按照《中国银保监会关于加强保险机构资金运用关联交易监管工作的通知》（银保监规〔2022〕11号）、《保险公司资金运用信息披露准则第1号：关联交易》（保监发〔2014〕44号）的要求在规定时间内逐笔披露资金运用类关联交易情况。报告期内，本公司按照要求公开披露的关联交易情况详见公司网站（网址：www.allianziamc.com.cn）和中国保险行业协会网站（网址：www.iachina.cn）的信息披露栏目。

（四）关联交易专项审计情况

本公司根据监管规定以及公司内部审计工作计划，聘请了致同会计师事务所（特殊普通合伙）上海分所对公司2025年度关联交易情况开展了专项审计。审计师认为公司通过设立明确的关联交易治理架构、建立健全关联交易管理制度体系，已形成较为合规、有效、健全的关联交易管理机制。

五、 消费者权益保护信息

（一）消费者权益保护工作开展情况和重大信息

本公司于2022年8月起开始发售保险资产管理产品。截至报告期末，本公司尚未开展面向自然人的业务。本公司将在开展对消费者业务前，按监管要求制订政策和制度、设置必要内部机构，落实各项消费者权益保护措施。

（二）投诉情况

报告期内，本公司未被客户投诉。

六、 大股东所持股权的质押情况

报告期内，本公司股权未被质押。

七、 公司治理信息

本公司结合实际情况，参照《银行保险机构公司治理准则》要求，对公司治理信息做如下披露，并纳入公司年度信息披露报告。

（一） 实际控制人及其控制本公司情况的简要说明

本公司为安联（中国）保险控股有限公司 100% 出资设立。安联（中国）保险控股有限公司的唯一股东和实际控制人为德国安联保险集团（Allianz SE）。德国安联保险集团（Allianz SE）为本公司实际控制人。

（二） 持股比例在百分之五以上的股东及其持股变化情况

安联（中国）保险控股有限公司持有 100% 股权。报告期内，公司无股权变化。

（三） 股东大会职责

本公司为法人独资企业，不设股东大会，股东根据监管规定和《安联保险资产管理有限公司章程》（以下简称“《公司章程》”）行使职权。

根据《公司章程》，公司股东的职责如下：

- （1） 决定公司的经营方针和投资计划；
- （2） 决定公司股权变更；

- (3) 委派和更换董事、监事，决定有关董事、监事的报酬事项；
- (4) 审查批准董事会的报告；
- (5) 审查批准监事的报告；
- (6) 审查批准公司的年度财务预算方案、决算方案；
- (7) 审查批准公司的利润分配方案和弥补亏损方案；
- (8) 对公司增加或者减少注册资本作出决定；
- (9) 对公司合并、分立、解散、清算或者变更公司形式作出决定；
- (10) 审查批准公司章程（包括本章程所附的董事会议事规则及其它任何附件）的修改；
- (11) 对发行公司债券或者其他有价证券及公司上市作出决定；
- (12) 审议批准股权激励计划方案；
- (13) 对聘用、解聘为公司财务报告进行定期法定审计的会计师事务所及其报酬作出决议；
- (14) 审查批准公司设立法人机构（指公司直接投资设立并对其实施控制的境内外公司）事项；
- (15) 审查批准公司关于自有资金投资的年度战略资产配置计划；
- (16) 审查批准在自有资金投资的年度战略资产配置计划之外，公司使用自有资金投资单个项目交易金额超过公

司最近一个财年年末总资产 50%的对外投资及其处置事项；

(17) 审查批准单项或单笔自有资产初始成本超过公司最近一个财年年末自有总资产 5%、或年度累计超过公司最近一个财年年末自有总资产 10%的自有资产核销事项；

(18) 审查批准公司在单笔金额超过公司最近一个财年年末自有总资产 20%的自有非投资性金融类资产购置或资产处置事项；

(19) 审查批准公司日常投资行为之外，单笔自有资产抵押项目金额超过公司最近一个财年年末自有总资产 5%，或在一年内自有资产抵押金额超过公司最近一个财年年末自有总资产 10%的事项；

(20) 审查法律法规、监管规定或者本章程规定的应当由股东决定的其他事项。

(四) 股东作出的主要决定

因本公司不设立股东会，本公司股东以作出决定方式行使股东权利。

报告期内，公司股东作出的股东决定如下：

1. 2025 年 1 月 24 日股东决定

(1) 同意公司董事会已于 2024 年 12 月 19 日审议通过的公司自有资金投资 2025 年度战略资产配置计划。

(2) 同意公司董事会已于 2024 年 12 月 19 日审议通过的公司 2025 年度预算方案。

2. 2025 年 3 月 17 日股东决定

同意公司聘用普华永道中天会计师事务所(特殊普通合伙)作为公司 2024 年度外部审计机构(年报审计)。年度审计价格为 350,000 元人民币(不含增值税及其附加),包含年度财务审计和保险监管费审计两个项目。

3. 2025 年 3 月 27 日股东决定

(1) 批准公司董事会已于 2025 年 3 月 19 日审议通过的 2024 年度董监事履职情况及评价结果的报告,同意 2024 年公司五位现任董事(含独立董事范小云女士)及一位现任监事的履职评价结果均为称职,同意公司向国家金融监督管理总局报送 2024 年度董监事履职情况及评价结果。

(2) 批准公司 2024 年度独立董事尽职报告,无异议,同意公司向国家金融监督管理总局报送 2024 年度独立董事尽职报告。

(3) 批准公司董事会已于 2025 年 3 月 19 日审议通过的公司 2024 年度财务报告,同意公司向国家金融监督管理总局报送 2024 年度财务报告。

(4) 批准公司董事会已于 2025 年 3 月 19 日审议通过的公司 2024 年度利润分配与弥补亏损方案。

4. 2025 年 5 月 12 日股东决定

(1) 批准公司董事会已于 2025 年 4 月 24 日审议通过的公司 2025-2027 年三年发展规划与 2024 年度规划实施情

况评估报告。

(2) 批准公司董事会已于 2025 年 4 月 24 日审议通过的公司 2024 年度董事会工作报告。

5. 2025 年 6 月 13 日股东决定

(1) 鉴于曹蕾女士正式向公司提出辞去总经理职务，提议公司董事会解聘曹蕾女士公司总经理职务，其任期截至 2025 年 6 月 30 日。

(2) 提名张光先生为公司总经理，由董事会聘任。其任职资格在国家金融监督管理总局北京监管局(“监管部门”)批准后生效。

(3) 自 2025 年 7 月 1 日起，在监管部门对张光先生的总经理任职资格核准期间，提议公司董事会指定甄庆哲女士担任公司临时负责人。

(4) 同意、授权及指示公司为该等提名采取必要行动，包括为取得针对后续任命所必需的监管批准而准备和/或签署的相关文件。

6. 2025 年 12 月 23 日股东决定

(1) 批准公司董事会已于 2025 年 12 月 11 日审议通过的公司自有资金投资 2026 年度战略资产配置计划。

(2) 批准公司董事会已于 2025 年 12 月 11 日审议通过的公司 2026 年度预算方案。

(3) 同意公司聘用普华永道中天会计师事务所(特殊普

通合伙) 作为公司 2025 年度外部审计机构(年报审计), 年度审计价格为 350,000 元人民币(不含增值税及其附加), 包含年度财务审计和保险监管费审计两个项目。

(五) 董事会情况

1. 董事会职责

根据《公司章程》，公司董事会职责包括：

- (1) 向股东报告工作；
- (2) 执行股东的决定；
- (3) 决定公司的经营计划和投资方案；
- (4) 制订公司的年度财务预算方案、决算方案；
- (5) 制订公司的利润分配方案和弥补亏损方案；
- (6) 制订公司合并、分立、解散或者变更公司形式的方案；
- (7) 决定公司内部管理机构的设置；
- (8) 决定聘任或者解聘公司总经理、董事会秘书和审计责任人，决定其报酬和奖惩事项，监督其履行职责；
- (9) 根据总经理的提议决定聘任或者解聘除董事会秘书和审计责任人以外的其他高级管理人员，决定其报酬和奖惩事项，并监督其履行职责；
- (10) 审批管理人员与员工的中长期激励计划；
- (11) 批准公司的基本管理制度(公司基本管理制度包括但不限于公司对关联交易、信息披露、内控合规、内部

审计、风险管理、投资管理、数据治理等作出的原则规定)；

(12) 制订公司增加或者减少注册资本、发行债券或者其他证券及上市的方案；

(13) 在未触及股东的审批权限范围的情况下，审议批准公司重大收购的方案；

(14) 审议公司关于自有资金投资的年度战略资产配置计划；

(15) 审查批准在自有资金投资的年度战略资产配置计划之外，公司使用自有资金投资单个项目交易金额不超过公司最近一个财年年末总资产 50%的对外投资及其处置事项；

(16) 审查批准单项或单笔自有资产初始成本超过公司最近一个财年年末自有总资产 2%（且不超过 5%），或年度累计超过公司最近一个财年年末自有总资产 5%（且不超过 10%）的自有资产核销事项；

(17) 审查批准公司在单笔购买、出售重大资产金额超过公司最近一个财年年末自有总资产 10%的自有非投资性金融类资产购置或资产处置事项；

(18) 审查批准公司日常投资行为之外，单笔自有资产抵押项目金额超过公司最近一个财年年末自有总资产 2%（且不超过 5%），或在一年内自有资产抵押金额超过公司最近一个财年年末自有总资产 5%（且不超过 10%）的事项；

- (19) 制定公司发展战略并监督战略实施；
- (20) 制定公司资本规划，承担资本管理最终责任；
- (21) 制定公司风险容忍度、风险管理和内部控制政策，承担全面风险管理的最终责任；
- (22) 负责公司信息披露，并对会计和财务报告的真实性和及时性承担最终责任；
- (23) 定期评估并完善公司治理；
- (24) 制订本章程正文部分的修改方案及董事会议事规则的修改方案；
- (25) 决定董事会下设各专业委员会的设置、人员构成及专业委员会会议事规则与职能；
- (26) 提请股东聘请或者解聘为公司财务报告进行定期法定审计的会计师事务所；
- (27) 听取公司总经理的工作汇报并检查总经理的工作；
- (28) 审议批准公司管理层提出的其他重大事项；
- (29) 聘用、解聘实施公司董事及高级管理人员审计及开展公司内控审计的外部审计机构；
- (30) 审议保险机构投资能力建设情况，并对风险管理及审计委员会提交的意见和改进建议予以审议；
- (31) 审议批准资产管理业务规划，开展年度业务审查评价；

- (32) 维护金融消费者和其他利益相关者合法权益；
- (33) 建立公司与股东之间利益冲突的识别、审查和管理机制；
- (34) 承担股东事务的管理责任；
- (35) 履行或享有法律法规、监管规定或者本章程不时规定的其他事项，以及股东授予的其他职权。

2. 董事会人员构成及其工作情况，董事简历，包括董事兼职情况

截至 2025 年末，本公司有 5 名董事，其中独立董事 1 名，该等董事的简历如下：

甄庆哲，女，1971 年出生，中国国籍，硕士研究生学历，硕士学位，北美精算师 FSA，金融风险分析师 FRM。甄庆哲女士现任安联保险资产管理有限公司董事长（任职资格批准文号：银保监复〔2022〕695 号）。甄庆哲女士曾任安联（中国）保险控股有限公司总经理，安联保险资产管理有限公司总经理，安联（中国）保险控股有限公司副总经理，中意资产管理有限责任公司总经理，中意人寿保险有限公司总经理助理、首席投资官、风险管理中心总经理等职务。

范小云，女，1969 年出生，中国国籍，博士研究生学历，博士学位。范小云女士为安联保险资产管理有限公司独立董事（任职资格批准文号：银保监复〔2021〕899 号）。范小云女士现任南开大学金融学院院长，南开-建行系统性风险研究

中心主任，英才教授。社会兼职：中华全国总工会执委、第十三届及第十四届全国政协委员、民进中央委员、民进中央经济工作委员会委员、民进天津市副主委等。学术兼职：全国金融专业学位研究生教育指导委员会委员、财政部债务评估专家、天津宏观经济学会会长等。

曹蕾，女，1973 年出生，中国国籍，大学本科学历，双学士学位。曹蕾女士现任安联保险资产管理有限公司董事（任职资格批准文号：银保监复（2022）684 号）。曹蕾女士曾任安联保险资产管理有限公司总经理、副总经理、财务负责人，同方全球人寿保险有限公司审计责任人，昆仑金融租赁有限责任公司总会计师，中意人寿保险有限公司副总经理、财务负责人等职务。

Ritu Arora，女，1973 年出生，印度国籍，硕士研究生学历，硕士学位。Ritu Arora 女士为安联保险资产管理有限公司董事（任职资格批准文号：银保监复（2021）985 号），并担任安联投资管理新加坡私人有限公司亚洲区域首席执行官兼首席投资官。Ritu Arora 女士曾任卡纳拉汇丰东方商业银行人寿保险有限公司首席投资官兼投资治理总监、首席投资官，印度大都会人寿保险有限公司副总监兼投资主管等职务。

Sung Woo Park（朴成祐），男，1970 年出生，韩国国籍，硕士研究生学历，硕士学位。Sung Woo Park（朴成祐）先生为安联保险资产管理有限公司董事（任职资格批准文号：

金复（2024）362 号），并担任安联保险集团新加坡分公司亚太区首席风险官，安联（中国）保险控股有限公司监事（任职资格批准文号：银保监复（2022）597 号）。Sung Woo Park（朴成祐）先生曾任安联保险台湾人寿保险公司首席风险官、安联保险集团亚太保险管理公司亚太区高级经理、安联保险韩国人寿保险公司风险管理经理、精算经理等职务。

本公司为法人独资公司，依据《公司章程》，本公司董事由股东委派或聘任。

报告期内，本公司董事会按照《公司章程》《董事会议事规则》等规定，共召开现场会议 7 次、形成传签决议 5 次，董事会会议均由公司董事长召集，符合相关法律法规和《公司章程》的规定，会议程序合法，决议有效。全体董事均积极出席董事会会议，对提交董事会审议的事项进行认真研究、审慎判断和科学决策，维护公司和股东利益。

（六）独立董事工作情况

公司目前有 1 名独立董事，由范小云女士担任。独立董事任职资格于 2021 年 11 月 16 日获得原中国银保监会批复（银保监复（2021）899 号）。独立董事于 2021 年 11 月 29 日发表任职声明，任职声明已报原中国银保监会备案。

独立董事积极主动了解公司经营管理状况，在认为需要的情况下就所关心的经营管理问题与董事会其他成员、公司管理层进行积极主动的沟通。独立董事积极参加公司组织的

包括反洗钱、公司治理等内容的各项培训。

独立董事在履职过程中沟通顺畅，不存在任何障碍。

(七) 监事会职责、人员构成及其工作情况, 监事简历, 包括监事兼职情况

1. 监事职责

公司不设监事会, 设监事一名, 由股东委派。根据《公司章程》, 公司监事的职责如下:

- (1) 检查公司的财务;
- (2) 对公司董事、高级管理人员执行公司职务时的行为进行监督, 对违反法律法规、监管规定、本章程或者股东决定的董事、高级管理人员提出罢免的建议;
- (3) 当公司董事、高级管理人员的行为损害公司的利益时, 要求前述人员予以纠正;
- (4) 核对董事会拟提交股东的财务报告、营业报告和利润分配方案等财务资料, 发现疑问的, 可以公司名义委托注册会计师、执业审计师帮助复审;
- (5) 在董事会不履行报告股东义务时直接向股东报告;
- (6) 向股东提出提案;
- (7) 代表公司与董事、高级管理人员交涉或者对董事、高级管理人员提起诉讼;
- (8) 发现公司经营情况异常, 可以进行调查; 必要

时，可以聘请会计师事务所、律师事务所等专业机构协助其工作，费用由公司承担；

(9) 对公司聘用会计师事务所发表建议，可在必要时以公司名义另行委托会计师事务所独立审查公司财务；

(10) 监督董事会确立稳健的经营理念、价值准则和制定符合公司情况的发展战略；

(11) 对公司发展战略的科学性、合理性和稳健性进行评估，形成评估报告；

(12) 对公司经营决策、风险管理和内部控制等进行监督检查并督促整改；

(13) 对董事的选聘程序进行监督；

(14) 对公司薪酬管理制度实施情况及高级管理人员薪酬方案的科学性、合理性进行监督；

(15) 法律法规、监管规定及本章程规定的其他职权。

2. 监事人员构成及其工作情况，监事简历，包括监事兼职情况

本公司监事的简历如下：

卢晓珍，女，1981 年出生，中国国籍，硕士研究生学历，硕士学位。卢晓珍女士为安联保险资产管理有限公司监事（任职资格批准文号：金复〔2023〕281 号），并担任安联（中国）保险控股有限公司风险管理部副负责人。卢晓珍女士曾任职于中国平安保险（集团）股份有限公司、蒙特利尔

银行（中国）有限公司、北京高华证券有限责任公司、德意志银行（中国）股份有限公司等机构。

（八）外部监事工作情况

报告期内，本公司未设外部监事。

（九）高级管理层构成、职责、人员简历

本公司高级管理层依据监管规定及《公司章程》等，组织实施股东决定、董事会决议，并向董事会报告工作，负责公司的日常经营管理。

截至报告期末，本公司共有五名高级管理人员。公司高级管理人员简历如下：

张光，男，1975 年出生，中国国籍，硕士研究生学历，硕士学位。张光先生任安联保险资产管理有限公司总经理（任职资格批准文号：京金复〔2025〕741 号）。张光先生曾任安联保险资产管理有限公司副总经理，安联（中国）保险控股有限公司投资部负责人兼中德安联人寿保险有限公司投资部负责人，中意资产管理有限责任公司副总经理、总经理助理，中意人寿保险有限公司投资部副总经理、投资经理等职务。

李超田，男，1985 年出生，中国国籍，硕士研究生学历，硕士学位。李超田先生任安联保险资产管理有限公司副总经理（任职资格批准文号：金复〔2024〕78 号）。李超田先生曾任安联保险资产管理有限公司副总经理临时负责人、董事会

秘书兼合规负责人，招商信诺资产管理有限公司合规负责人（拟任）兼法律合规部总经理、投后管理部总经理，中意资产管理有限责任公司法律合规部副总经理等职务。

刘水寒，男，1976 年出生，中国国籍，大学本科学历，学士学位。刘水寒先生任安联保险资产管理有限公司首席运营官兼首席信息官。刘水寒先生曾任中意资产管理有限责任公司首席信息官、信息科技部总经理，中意人寿保险有限公司投资风险主管、量化投资经理等职务。

王永伟，男，1984 年出生，中国国籍，硕士研究生学历，硕士学位。王永伟先生任安联保险资产管理有限公司财务负责人。王永伟先生曾任中意资产管理有限责任公司运营管理部总经理，中意人寿保险有限公司总公司财务报告负责人，中意人寿保险有限公司深圳分公司财务负责人，中意人寿保险有限公司财务部会计主管等职务。

黄光霖，男，1980 年出生，中国国籍，硕士研究生学历，硕士学位。黄光霖先生现任安联保险资产管理有限公司首席风险管理执行官兼首席合规官临时负责人（任职资格批准文号：京金复（2025）510 号）。黄光霖先生曾任百瑞信托有限责任公司证券风控部总经理，泰康人寿保险有限责任公司投资管理部风险管理与量化支持处处经理、资产配置中心组合分析研究总监，华夏基金管理有限公司机构理财部风险及组合总监，泰达宏利基金管理有限公司风险管理与基金评估

部总经理等职务。报告期内，公司的高级管理人员严格遵照国家法律法规、《公司章程》、内部制度履职，恪尽职守、勤勉尽责。

（十）薪酬制度及当年董事、监事和高级管理人员薪酬

公司薪酬制度以提供公平合理的劳动报酬，吸引和保留优秀人才，发挥薪酬对员工的激励作用，促进公司达成经营目标为宗旨。同时，公司以监管的相关要求为指导原则，制定《薪酬管理办法》《绩效管理办法》和《绩效薪酬追索扣回管理办法》等基本薪酬制度。

公司薪酬包括固定薪酬和目标浮动薪酬。固定薪酬的主要组成部分是基本薪酬和津贴，基本薪资基于岗位层级、个人资质，市场水平和绩效确定。可变薪酬指与绩效条件挂钩的浮动薪酬。可变薪酬的数目及占总薪酬的相对权重应取决于员工类型、具体工作岗位及管理层级。本公司高级管理人员绩效薪酬根据当年绩效考核结果确定，均在基本薪酬的 3 倍以内，且目标绩效薪酬不低于基本薪酬。本公司对高级管理人员绩效薪酬实行延期支付及追索扣回机制。

(十一) 公司部门设置情况和分支机构设置情况

本公司未设分支机构。截至报告期末，公司部门设置和董事会、管理层下设各委员会情况如下：

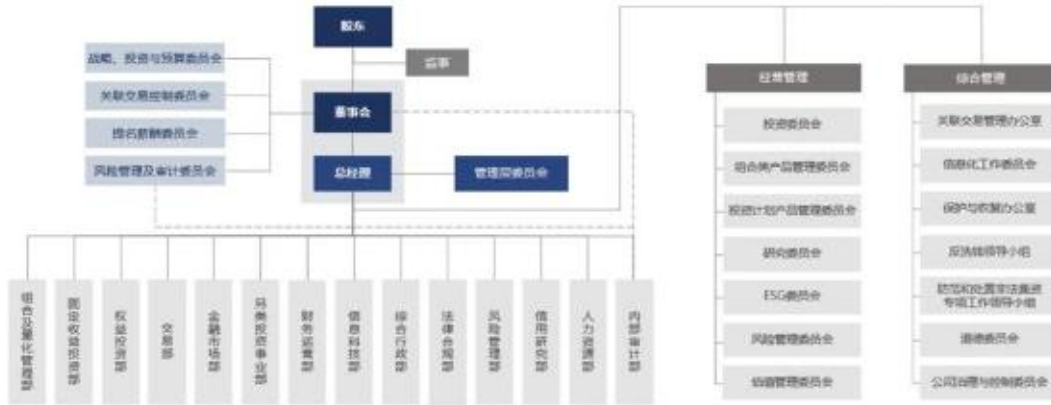

(十二) 对本公司治理情况的整体评价

本公司股东、董事及高级管理人员一贯遵守《中华人民共和国公司法》《中华人民共和国保险法》《保险资产管理公司管理规定》等相关法律、法规，忠实履行相关监管要求和《公司章程》等规章制度要求，坚守良好的企业管治原则，致力于不断提升企业管治水平，确保公司稳健发展并努力提升公司治理效果。本公司将严格按照中国法律法规、监管政策和公司治理文件要求，提升公司治理水平和效果。

(十三) 外部审计机构出具的审计报告全文

本公司聘请了普华永道中天会计师事务所（特殊普通合伙）对公司 2025 年度财务报表进行了审计，详情请见附件。

(十四) 监管机构规定的其他信息或重大事项信息

无。本公司重大事项均已在公司官方网站（网址：

www.allianziamc.com.cn) “信息披露-重大事项”栏目披露。

八、 其他信息（保险责任准备金信息、保险产品经营信息、偿付能力信息）

本公司为保险资产管理公司，经营范围包括：受托管理委托人委托的人民币、外币资金；管理运用自有人民币、外币资金；开展保险资产管理产品业务；与资产管理相关的咨询业务；中国银保监会批准的其他业务；国务院其他部门批准的业务。由于本公司经营范围不包括商业保险业务，故不涉及对保险责任准备金信息、保险产品经营信息、偿付能力信息的披露。

特此公告。

附件：公司 2025 年度财务报表及审计报告

安联保险资产管理有限公司

2025 年度财务报表及审计报告



安联保险资产管理有限公司

2025 年度财务报表及审计报告

内容	页码
审计报告	1 - 3
2025 年度财务报表	
资产负债表	4
利润表	5
所有者权益变动表	6
现金流量表	7
财务报表附注	8 - 31



审计报告

普华永道中天审字（2026）第 20031 号

（第 1 页，共 3 页）

安联保险资产管理有限公司董事会：

一、 审计意见

（一） 我们审计的内容

我们审计了安联保险资产管理有限公司（以下简称“安联资管”）的财务报表，包括2025年12月31日的资产负债表，2025年度的利润表、现金流量表、所有者权益变动表以及财务报表附注。

（二） 我们的意见

我们认为，后附的财务报表在所有重大方面按照企业会计准则的规定编制，公允反映了安联资管2025年12月31日的财务状况以及2025年度的经营成果和现金流量。

二、 形成审计意见的基础

我们按照中国注册会计师审计准则的规定执行了审计工作。审计报告的“注册会计师对财务报表审计的责任”部分进一步阐述了我们在这些准则下的责任。我们相信，我们获取的审计证据是充分、适当的，为发表审计意见提供了基础。

按照《中国注册会计师独立性准则第1号——财务报表审计和审阅业务对独立性的要求》和中国注册会计师职业道德守则，我们独立于安联资管，并履行了职业道德方面的其他责任。我们在审计中遵循了对公众利益实体审计的独立性要求。



审计报告（续）

普华永道中天审字（2026）第 20031 号

（第 2 页，共 3 页）

三、 管理层和治理层对财务报表的责任

安联资管管理层负责按照企业会计准则的规定编制财务报表，使其实现公允反映，并设计、执行和维护必要的内部控制，以使财务报表不存在由于舞弊或错误导致的重大错报。

在编制财务报表时，管理层负责评估安联资管的持续经营能力，披露与持续经营相关的事项（如适用），并运用持续经营假设，除非管理层计划清算安联资管、终止运营或别无其他现实的选择。

治理层负责监督安联资管的财务报告过程。

四、 注册会计师对财务报表审计的责任

我们的目标是对财务报表整体是否不存在由于舞弊或错误导致的重大错报获取合理保证，并出具包含审计意见的审计报告。合理保证是高水平的保证，但并不能保证按照审计准则执行的审计在某一重大错报存在时总能发现。错报可能由于舞弊或错误导致，如果合理预期错报单独或汇总起来可能影响财务报表使用者依据财务报表作出的经济决策，则通常认为错报是重大的。

在按照审计准则执行审计工作的过程中，我们运用职业判断，并保持职业怀疑。同时，我们也执行以下工作：

（一）识别和评估由于舞弊或错误导致的财务报表重大错报风险；设计和实施审计程序以应对这些风险，并获取充分、适当的审计证据，作为发表审计意见的基础。由于舞弊可能涉及串通、伪造、故意遗漏、虚假陈述或凌驾于内部控制之上，未能发现由于舞弊导致的重大错报的风险高于未能发现由于错误导致的重大错报的风险。

（二）了解与审计相关的内部控制，以设计恰当的审计程序，但目的并非对内部控制的有效性发表意见。

（三）评价管理层选用会计政策的恰当性和作出会计估计及相关披露的合理性。



审计报告（续）

普华永道中天审字（2026）第 20031 号

（第 3 页，共 3 页）

四、 注册会计师对财务报表审计的责任（续）

（四）对管理层使用持续经营假设的恰当性得出结论。同时，根据获取的审计证据，就可能导致对安联资管持续经营能力产生重大疑虑的事项或情况是否存在重大不确定性得出结论。如果我们得出结论认为存在重大不确定性，审计准则要求我们在审计报告中提请报表使用者注意财务报表中的相关披露；如果披露不充分，我们应当发表非无保留意见。我们的结论基于截至审计报告日可获得的信息。然而，未来的事项或情况可能导致安联资管不能持续经营。

（五）评价财务报表的总体列报（包括披露）、结构和内容，并评价财务报表是否公允反映相关交易和事项。

我们与治理层就计划的审计范围、时间安排和重大审计发现等事项进行沟通，包括沟通我们在审计中识别出的值得关注的内部控制缺陷。

普华永道中天
会计师事务所（特殊普通合伙）

中国·上海市

2026 年 3 月 26 日

注册会计师

张健
张健

注册会计师

章理
章理



安联保险资产管理有限公司

2025年12月31日资产负债表
(除特别注明外, 金额单位为人民币元)

资产	附注六	2025年12月31日	2024年12月31日
货币资金	(1)	60,155,891	57,284,701
应收股利		52,423	55,777
应收利息		1,493	885
应收账款	(2)	73,088,630	76,432,685
交易性金融资产	(3)	425,217,161	325,835,365
固定资产	(4)	5,099,763	7,825,511
使用权资产	(5)	772,288	10,039,746
无形资产	(6)	23,684,822	20,571,973
递延所得税资产	(7)	12,519,809	32,111,740
其他资产	(8)	37,226,859	18,610,437
资产总计		637,819,139	548,768,820
负债及所有者权益		2025年12月31日	2024年12月31日
负债:			
应付职工薪酬	(9)	95,915,583	91,185,802
应交税费	(10)	30,555,852	21,888,104
租赁负债		395,654	10,431,109
其他负债	(11)	84,791,933	51,144,797
负债合计		211,659,022	174,649,812
所有者权益:			
实收资本		500,000,000	500,000,000
累计亏损		(73,839,883)	(125,880,992)
所有者权益合计		426,160,117	374,119,008
负债和所有者权益总计		637,819,139	548,768,820

后附财务报表附注为本财务报表的组成部分。

企业负责人:

张光

主管会计工作的负责人:

王永伟

会计机构负责人:

唐佳丽





安联保险资产管理有限公司

2025 年度利润表

(除特别注明外，金额单位为人民币元)

	附注六	2025 年度	2024 年度
一、营业收入		328,590,806	267,465,900
资产管理费收入	(12)	283,290,129	238,716,831
利息净收入		332,545	115,977
投资收益	(13)	3,093,025	3,991,507
公允价值变动损益	(14)	4,277,244	4,677,411
其他业务收入	(15)	37,597,863	19,964,174
二、营业支出		(252,873,748)	(238,666,828)
税金及附加		(2,112,945)	(1,034,488)
业务及管理费	(16)	(250,618,031)	(237,240,227)
其他业务成本		(142,772)	(392,113)
三、营业利润		75,717,058	28,799,072
加：营业外收入		2,830,672	-
减：营业外支出		-	(2,233)
四、利润总额		78,547,730	28,796,839
减：所得税费用	(17)	(26,506,621)	(12,811,832)
五、净利润		52,041,109	15,985,007
按经营持续性分类			
持续经营净利润		52,041,109	15,985,007
终止经营净利润		-	-
六、其他综合收益的税后净额		-	-
七、综合收益总额		52,041,109	15,985,007

后附财务报表附注为本财务报表的组成部分。

企业负责人：



主管会计工作的负责人：

王永伟

会计机构负责人：

廖伟权





安联保险资产管理有限公司

2025年度所有者权益变动表
(除特别注明外, 金额单位为人民币元)

	2025年度		
	实收资本	累计亏损	所有者权益合计
一、2025年1月1日余额	500,000,000	(125,880,992)	374,119,008
二、本年增减变动金额			
净利润	-	52,041,109	52,041,109
三、2025年12月31日余额	500,000,000	(73,839,883)	426,160,117
	2024年度		
	实收资本	累计亏损	所有者权益合计
一、2024年1月1日余额	500,000,000	(141,865,999)	358,134,001
二、本年增减变动金额			
净利润	-	15,985,007	15,985,007
三、2024年12月31日余额	500,000,000	(125,880,992)	374,119,008

后附财务报表附注为财务报表的组成部分。

企业负责人:



主管会计工作的负责人:

王水伟

会计机构负责人:

李伟强





安联保险资产管理有限公司

2025 年度现金流量表

(除特别注明外，金额单位为人民币元)

	附注六	2025 年度	2024 年度
一、经营活动产生的现金流量			
取得资产管理费收到的现金		303,631,591	209,577,543
收取利息、手续费及佣金的现金		331,937	120,435
收到其他与经营活动有关的现金		168,346,831	70,951,139
经营活动现金流入小计		472,310,359	280,649,117
支付给职工以及为职工支付的现金		(144,858,280)	(122,023,548)
支付的各项税费		(129,045,676)	(53,410,031)
支付其他与经营活动有关的现金		(66,629,522)	(50,526,477)
经营活动现金流出小计		(340,533,478)	(225,960,056)
经营活动产生的现金流量净额	(18)	131,776,881	54,689,061
二、投资活动(使用)/产生的现金流量			
收回投资收到的现金		150,945,485	450,602,596
取得投资收益所收到的现金		856,342	1,137,875
投资活动现金流入小计		151,801,827	451,740,471
投资支付的现金		(256,810,000)	(435,700,000)
购建固定资产、无形资产和其他长期资产支付的现金		(13,719,292)	(13,537,130)
投资活动现金流出小计		(270,529,292)	(449,237,130)
投资活动(使用)/产生的现金流量净额		(118,727,465)	2,503,341
三、筹资活动使用的现金流量			
支付其他与筹资活动有关的现金		(10,178,226)	(10,178,226)
筹资活动使用的现金流量净额		(10,178,226)	(10,178,226)
四、现金及现金等价物净增加额	(18)	2,871,190	47,014,176
加：年初现金及现金等价物余额		57,284,701	10,270,525
五、年末现金及现金等价物余额	(18)	60,155,891	57,284,701

后附财务报表附注为财务报表的组成部分。

企业负责人：

主管会计工作的负责人：

会计机构负责人：



王永伟

唐伟标



安联保险资产管理有限公司

2025 年度财务报表附注 (除特别注明外, 金额单位为人民币元)

一 公司基本情况

安联保险资产管理有限公司(以下简称“本公司”)是由安联(中国)保险控股有限公司(以下简称“安联控股”)在中华人民共和国北京市注册成立的有限责任公司,于 2021 年 7 月 27 日取得了原中国银行保险监督管理委员会(以下简称“中国银保监会”)《中国银保监会关于安联保险资产管理有限公司开业的批复》(银保监复[2021]608 号)。本公司于 2021 年 8 月 8 日正式开业并取得社会统一信用代码编号为 91110113MA020C431A 的营业执照。

本公司经批准的营业期限为 2021 年 2 月 7 日至长期,原注册资本为人民币 100,000,000 元。安联控股对本公司出资比例为 100%,上述出资已经大信会计师事务所(特殊普通合伙)大信验字(2021)第 1-00091 号验资报告予以验证。本公司于 2022 年 3 月 8 日取得了中国银保监会《中国银保监会关于安联保险资产管理有限公司变更注册资本的批复》(银保监复[2022]158 号),注册资本由人民币 100,000,000 元变更为人民币 500,000,000 元。

本公司的母公司为安联控股,实际控制人为安联保险集团(以下简称“**Allianz SE**”)。

本公司经批准的经营范围为受托管理委托人委托的人民币、外币资金;管理运用自有人民币、外币资金;开展保险资产管理产品业务;与资产管理相关的咨询业务;中国银保监会批准的其他业务;国务院其他部门批准的业务。

本财务报表由本公司董事会于 2026 年 3 月 26 日批准报出。

二 财务报表的编制基础

本财务报表按照财政部于 2006 年 2 月 15 日及以后期间颁布的《企业会计准则——基本准则》、各项具体会计准则及相关规定(以下合称“企业会计准则”)编制。

本财务报表以持续经营为基础编制。

三 遵循企业会计准则的声明

本公司 2025 年度财务报表符合企业会计准则的要求,真实、完整地反映了本公司 2025 年 12 月 31 日的财务状况以及 2025 年度的经营成果和现金流量等有关信息。



安联保险资产管理有限公司

2025 年度财务报表附注(续)
(除特别注明外，金额单位为人民币元)

四 重要会计政策和会计估计

(1) 会计年度

会计年度为公历 1 月 1 日起至 12 月 31 日止。

(2) 记账本位币

本公司记账本位币为人民币。

(3) 现金及现金等价物

现金及现金等价物是指库存现金、可随时用于支付的存款，以及持有的期限短、流动性强、易于转换为已知金额现金及价值变动风险很小的投资。

(4) 金融资产

(a) 分类和计量

本公司根据管理金融资产的业务模式和金融资产的合同现金流量特征，将金融资产划分为：(1) 以摊余成本计量的金融资产；(2) 以公允价值计量且其变动计入其他综合收益的金融资产；(3) 以公允价值计量且其变动计入当期损益的金融资产。本公司目前暂无金融资产分类为以摊余成本计量的金融资产及以公允价值计量且其变动计入其他综合收益的金融资产。

金融资产在初始确认时以公允价值计量。对于以公允价值计量且其变动计入当期损益的金融资产，相关交易费用直接计入当期损益；对于其他类别的金融资产，相关交易费用计入初始确认金额。

本公司将持有的未划分为以摊余成本计量和以公允价值计量且其变动计入其他综合收益的金融资产，以公允价值计量且其变动计入当期损益，列示为交易性金融资产。



四 重要会计政策和会计估计(续)

(4) 金融资产(续)

(b) 减值

于每个资产负债表日, 本公司对于处于不同阶段的金融工具的预期信用损失分别进行计量。金融工具自初始确认后信用风险未显著增加的, 处于第一阶段, 本公司按照未来 12 个月内的预期信用损失计量损失准备; 金融工具自初始确认后信用风险已显著增加但尚未发生信用减值的, 处于第二阶段, 本公司按照该工具整个存续期的预期信用损失计量损失准备; 金融工具自初始确认后已经发生信用减值的, 处于第三阶段, 本公司按照该工具整个存续期的预期信用损失计量损失准备。

对于在资产负债表日具有较低信用风险的金融工具, 本公司假设其信用风险自初始确认后并未显著增加, 按照未来 12 个月内的预期信用损失计量损失准备。

本公司对于处于第一阶段和第二阶段、以及较低信用风险的金融工具, 按照其未扣除减值准备的账面余额和实际利率计算利息收入。对于处于第三阶段的金融工具, 按照其账面余额减已计提减值准备后的摊余成本和实际利率计算利息收入。

(c) 金融工具的公允价值确定

存在活跃市场的金融工具, 以活跃市场中的报价确定其公允价值。不存在活跃市场的金融工具, 采用估值技术确定其公允价值。在估值时, 本公司采用在当前情况下适用并且有足够可利用数据和其他信息支持的估值技术, 选择与市场参与者在相关资产或负债的交易中所考虑的资产或负债特征相一致的输入值, 并尽可能优先使用相关可观察输入值。在相关可观察输入值无法取得或取得不切实可行的情况下, 使用不可观察输入值。

(5) 金融负债

金融负债于初始确认时分类为以摊余成本计量的金融负债和以公允价值计量且其变动计入当期损益的金融负债。本公司目前暂无金融负债分类为以公允价值计量且其变动计入当期损益的金融负债。

本公司的金融负债为以摊余成本计量的金融负债, 包括其他应付款和租赁负债等。该类金融负债按其公允价值扣除交易费用后的金额进行初始计量, 并采用实际利率法进行后续计量。期限在一年以下(含一年)的, 列示为流动负债; 期限在一年以上但自资产负债表日起一年内(含一年)到期的, 列示为一年内到期的非流动负债; 其余列示为非流动负债。



四 重要会计政策和会计估计(续)

(5) 金融负债(续)

当金融负债的现时义务全部或部分已经解除时, 本公司终止确认该金融负债或义务已解除的部分。终止确认部分的账面价值与支付的对价之间的差额, 计入当期损益。

(6) 固定资产

固定资产包括计算机及电子设备、办公家具及其他设备等。购置或新建的固定资产按取得时的成本进行初始计量。

与固定资产有关的后续支出, 在相关的经济利益很可能流入本公司且其成本能够可靠的计量时, 计入固定资产成本; 对于被替换的部分, 终止确认其账面价值; 所有其他后续支出于发生时计入当期损益。

固定资产折旧采用年限平均法并按其入账价值减去预计净残值后在预计使用寿命内计提。对计提了减值准备的固定资产, 则在未来期间按扣除减值准备后的账面价值及依据尚可使用年限确定折旧额。

固定资产的预计使用寿命及净残值率列示如下:

	预计使用寿命	预计净残值率
计算机及电子设备	4 年	0%
办公家具及其他设备	5 年	5%-10%

对固定资产的预计使用寿命、预计净残值和折旧方法于每年年度终了进行复核并作适当调整。

(7) 无形资产

无形资产包括计算机软件等, 以成本减去累计摊销后的净额列示。购入的无形资产按实际支付的价款入账, 并按预计使用年限平均摊销。

计算机软件按预计使用寿命进行平均摊销。

对使用寿命有限的无形资产的预计使用寿命及摊销方法于每年年度终了进行复核并作适当调整。



四 重要会计政策和会计估计(续)

(8) 长期待摊费用

长期待摊费用包括经营租入固定资产改良及其他已经发生但应由本期和以后各期负担的、分摊期限在一年以上的各项费用, 按预计受益期间分期平均摊销, 并以实际支出减去累计摊销后的净额列示。

(9) 长期资产减值

固定资产、使用权资产、使用寿命有限的无形资产等, 于资产负债表日存在减值迹象的, 进行减值测试; 尚未达到可使用状态的无形资产, 无论是否存在减值迹象, 至少每年进行减值测试。减值测试结果表明资产的可收回金额低于其账面价值的, 按其差额计提减值准备并计入减值损失。可收回金额为资产的公允价值减去处置费用后的净额与资产预计未来现金流量的现值两者之间的较高者。资产减值准备按单项资产为基础计算并确认, 如果难以对单项资产的可收回金额进行估计的, 以该资产所属的资产组确定资产组的可收回金额。资产组是能够独立产生现金流入的最小资产组合。

上述资产减值损失一经确认, 以后期间不予转回价值得以恢复的部分。

(10) 职工薪酬

职工薪酬是本公司为获得职工提供的服务或解除劳动关系而给予的各种形式的报酬或补偿, 包括短期薪酬、离职后福利和长期薪酬等。

(a) 短期薪酬

短期薪酬包括工资、奖金、津贴和补贴、职工福利费、医疗保险费、工伤保险费、生育保险费、住房公积金、工会和教育经费等。本公司在职工提供服务的会计期间, 将实际发生的短期薪酬确认为负债, 并计入当期损益或相关资产成本。其中, 非货币性福利按照公允价值计量。

(b) 离职后福利

本公司将离职后福利计划分类为设定提存计划和设定受益计划。设定提存计划是本公司向独立的基金缴存固定费用后, 不再承担进一步支付义务的离职后福利计划; 设定受益计划是除设定提存计划以外的离职后福利计划。于报告期内, 本公司的离职后福利主要是为员工缴纳的基本养老保险和失业保险, 均属于设定提存计划。



四 重要会计政策和会计估计(续)

(10) 职工薪酬(续)

(b) 离职后福利(续)

基本养老保险

本公司职工参加了由当地劳动和社会保障部门组织实施的社会基本养老保险。本公司以当地规定的社会基本养老保险缴纳基数和比例, 按月向当地社会基本养老保险经办机构缴纳养老保险费。职工退休后, 当地劳动及社会保障部门有责任向已退休员工支付社会基本养老金。本公司在职工提供服务的会计期间, 将根据上述社保规定计算应缴纳的金额确认为负债, 并计入当期损益或相关资产成本。

(c) 长期薪酬

Allianz SE 对公司高管推行长期薪酬机制, 长期薪酬根据当年 Allianz SE 限制性股票单位的股价折算为相应股数。在应支付长期薪酬的当年进行现金结算, 公司将依据 Allianz SE 股票当日的平均市场价值支付等额现金。因此, 公司将此类长期薪酬视为现金结算的股份支付处理, 相关成本由公司承担。

对于此长期薪酬, 本公司承担以股份或其他权益工具为基础计算确定交付现金或其他资产来换取职工提供服务时, 以相关权益工具为基础计算确定的负债的公允价值计量换取服务的价格。对于授予后完成等待期内的服务才可行权的股份支付交易, 在等待期内的每个资产负债日, 本公司以对可行权情况的最佳估计数为基础, 按照本公司承担负债的公允价值金额, 将当期取得的服务计入费用, 并相应计入负债。

(11) 递延所得税资产和递延所得税负债

递延所得税资产和递延所得税负债根据资产和负债的计税基础与其账面价值的差额(暂时性差异)计算确认。对于按照税法规定能够于以后年度抵减应纳税所得额的可抵扣亏损, 确认相应的递延所得税资产。于资产负债表日, 递延所得税资产和递延所得税负债, 按照预期收回该资产或清偿该负债期间的适用税率计量。



四 重要会计政策和会计估计(续)

(11) 递延所得税资产和递延所得税负债(续)

递延所得税资产的确认以很可能取得用来抵扣可抵扣暂时性差异、可抵扣亏损和税款抵减的应纳税所得额为限。

同时满足下列条件的递延所得税资产和递延所得税负债以抵销后的净额列示:

- 递延所得税资产和递延所得税负债与同一税收征管部门对本公司征收的所得税相关;
- 本公司拥有以净额结算当期所得税资产及当期所得税负债的法定权利。

本公司的递延所得税资产和递延所得税负债以抵消后的净额列示。

(12) 收入确认

当本公司与客户之间的合同同时满足下列条件时, 本公司应当在客户取得相关服务控制权时确认收入:

(1) 合同各方已批准该合同并承诺将履行各自义务; (2) 该合同明确了合同各方与所提供劳务相关的权利和义务; (3) 该合同有明确的与所提供劳务相关的支付条款; (4) 该合同具有商业实质, 即履行该合同将改变本公司未来现金流量的风险、时间分布或金额; (5) 本公司因向客户提供劳务而有权取得的对价很可能收回。

对于在某一时点履行的履约义务, 本公司在客户取得相关服务控制权时点确认收入。

(a) 资产管理费收入

本公司收入主要为资产管理费收入。本公司根据协议约定的管理人报酬的计算方法, 按权责发生制计算确认管理费收入。在满足收入确认原则和管理费计提条件的前提下, 管理费收入按照合同约定的计算方法确认。

(b) 其他收入

本公司其他收入为顾问收入以及咨询服务收入。其他收入的金额按照本公司在日常经营活动中提供劳务时, 已收或应收合同或协议约定的收费标准和适用的期间确认。



四 重要会计政策和会计估计(续)

(13) 租赁

租赁, 是指在一定期间内, 出租人将资产的使用权让与承租人以获取对价的合同。

本公司作为承租人

本公司于租赁期开始日确认使用权资产, 并按尚未支付的租赁付款额的现值确认租赁负债。租赁付款额包括固定付款额, 以及在合理确定将行使购买选择权或终止租赁选择权的情况下需支付的款项等。

本公司的使用权资产包括租入的房屋及建筑物。使用权资产按照成本进行初始计量, 该成本包括租赁负债的初始计量金额、租赁期开始日或之前已支付的租赁付款额、初始直接费用等。本公司能够合理确定租赁期届满时取得租赁资产所有权的, 在租赁资产剩余使用寿命内计提折旧; 若无法合理确定租赁期届满时是否能够取得租赁资产所有权, 则在租赁期与租赁资产剩余使用寿命两者孰短的期间内计提折旧。当可收回金额低于使用权资产的账面价值时, 本公司将其账面价值减记至可收回金额。

对于租赁期不超过 12 个月的短期租赁和单项资产全新时价值较低的低价值资产租赁, 本公司选择不确认使用权资产和租赁负债, 将相关租金支出在租赁期内各个期间按照直线法计入当期损益或相关资产成本。

(14) 重要会计估计和判断

本公司根据历史经验和其他因素, 包括对未来事项的合理预期, 对所采用的重要会计估计和关键判断进行持续的评价。

(a) 金融资产的分类

本公司在确定金融资产的分类时涉及的重大判断包括业务模式及合同现金流量特征的分析等。

本公司在金融资产组合的层次上确定管理金融资产的商业模式, 考虑的因素包括评价和向关键管理人员报告金融资产业绩的方式、影响金融资产业绩的风险及其管理方式等。

本公司在评估金融资产的合同现金流量是否与基本借贷安排相一致时, 存在以下主要判断: 本金是否可能因提前还款等原因导致在存续期内的时间分布或者金额发生变动。



四 重要会计政策和会计估计(续)

(14) 重要会计估计和判断(续)

(b) 金融工具的公允价值确定

公允价值, 是指市场参与者在计量日发生的有序交易中, 出售一项资产所能收到或者转移一项负债所需支付的价格。本公司在估计金融工具的公允价值时所采取的方法和假设为:

通常其公允价值以其最近的活跃市场报价为基础来确定。如果没有最近的活跃市场报价可供参考, 公允价值可根据观察到的最近发生的交易价格或者可比较投资的最近的活跃市场报价或当市场不活跃时通过估值方法确定。

(c) 所得税

在正常的经营活动中, 部分交易和事项的最终税务处理存在不确定性, 在计提所得税费用时本公司需要作出判断。本公司基于对预期的税务检查项目是否需要缴纳额外税款的估计确认相应的所得税负债。如果这些税务事项的最终认定结果与最初入账的金额存在差异, 该差异将对作出上述最终认定期间的所得税费用和递延所得税的金额产生影响。

(15) 重要会计政策变更

财政部于 2025 年发布了若干《企业会计准则实施问答》(以下简称“实施问答”), 本公司一贯采用的会计政策与上述实施问答的原则一致, 该实施问答对本公司的财务报表没有重大影响。

此外, 财政部于 2025 年 12 月发布了《企业会计准则解释第 19 号》, 并自 2026 年 1 月 1 日起施行。本公司预计执行该解释对本公司财务报表无重大影响。



安联保险资产管理有限公司

2025 年度财务报表附注(续)
(除特别注明外, 金额单位为人民币元)

五 税项

本公司适用的主要税种及其税率列示如下:

税种	税率	税基
企业所得税	25%	应纳税所得额
增值税(a)	6%	应纳税增值额(应纳税额按应纳税销售额乘以适用税率扣除当期允许抵扣的进项税后的余额计算)
城市维护建设税	5%	缴纳的增值税税额
教育费附加	3%	缴纳的增值税税额
地方教育费附加	2%	缴纳的增值税税额

- (a) 根据财政部、国家税务总局颁布的《财政部、国家税务总局关于全面推开营业税改征增值税试点的通知》(财税[2016]36 号), 本公司的资产管理业务收入适用增值税, 税率为 6%。



安联保险资产管理有限公司

2025 年度财务报表附注(续)
(除特别注明外, 金额单位为人民币元)

六 财务报表项目附注

(1) 货币资金

	2025 年 12 月 31 日	2024 年 12 月 31 日
银行存款	<u>60,155,891</u>	<u>57,284,701</u>

(2) 应收账款

(a) 应收账款性质

于 2025 年 12 月 31 日, 本公司持有的应收账款均为应收资产管理费。

	2025 年 12 月 31 日	2024 年 12 月 31 日
应收资产管理费	<u>73,088,630</u>	<u>76,432,685</u>

(b) 应收账款账龄

	2025 年 12 月 31 日	2024 年 12 月 31 日
3 个月以内(含 3 个月)	57,219,636	57,447,436
3 个月到 1 年(含 1 年)	15,868,994	18,677,512
1 年到 2 年(含 2 年)	-	307,737
应收账款账面余额合计	<u>73,088,630</u>	<u>76,432,685</u>
减: 坏账准备	-	-
应收账款账面价值合计	<u>73,088,630</u>	<u>76,432,685</u>

(3) 交易性金融资产

	2025 年 12 月 31 日	2024 年 12 月 31 日
债券市场基金	197,229,624	161,917,681
保险资产管理产品	195,542,048	163,189,574
货币市场基金	32,445,489	728,110
	<u>425,217,161</u>	<u>325,835,365</u>

于 2025 年 12 月 31 日, 本公司在交易性金融资产的最大风险敞口为本公司所购份额在资产负债表日的账面价值及应收股利合计 425,269,584 元。
(2024 年 12 月 31 日: 325,891,142 元)



安联保险资产管理有限公司

2025年度财务报表附注(续)
(除特别注明外, 金额单位为人民币元)

六 财务报表项目附注(续)

(4) 固定资产

	计算机及 电子设备	办公家具及 其他设备	合计
原值			
2024年12月31日	14,680,022	985,280	15,665,302
本年增加	365,111	22,550	387,661
2025年12月31日	<u>15,045,133</u>	<u>1,007,830</u>	<u>16,052,963</u>
累计折旧			
2024年12月31日	(7,317,038)	(522,753)	(7,839,791)
本年增加	(2,920,375)	(193,034)	(3,113,409)
2025年12月31日	<u>(10,237,413)</u>	<u>(715,787)</u>	<u>(10,953,200)</u>
净值			
2025年12月31日	<u>4,807,720</u>	<u>292,043</u>	<u>5,099,763</u>
2024年12月31日	<u>7,362,984</u>	<u>462,527</u>	<u>7,825,511</u>

(5) 使用权资产

	房屋及建筑物
原值	
2024年12月31日	41,592,317
本年增加	-
2025年12月31日	<u>41,592,317</u>
累计折旧	
2024年12月31日	(31,552,571)
本年计提	(9,267,458)
2025年12月31日	<u>(40,820,029)</u>
净值	
2025年12月31日	<u>772,288</u>
2024年12月31日	<u>10,039,746</u>



安联保险资产管理有限公司

2025 年度财务报表附注(续)
(除特别注明外, 金额单位为人民币元)

六 财务报表项目附注(续)

(6) 无形资产

	计算机软件
原值	
2024 年 12 月 31 日	28,498,791
本年增加	9,640,473
2025 年 12 月 31 日	<u>38,139,264</u>
累计摊销	
2024 年 12 月 31 日	(7,926,818)
本年计提	(6,527,624)
2025 年 12 月 31 日	<u>(14,454,442)</u>
净值	
2025 年 12 月 31 日	<u>23,684,822</u>
2024 年 12 月 31 日	<u>20,571,973</u>

(7) 递延所得税资产和负债

未经抵销的递延所得税资产和递延所得税负债列示如下:

(a) 递延所得税资产

	<u>2025 年 12 月 31 日</u>		<u>2024 年 12 月 31 日</u>	
	递延所得税 资产	可抵扣暂时 性差异	递延所得税 资产	可抵扣暂时 性差异
应付款项	12,838,669	51,354,677	1,253,454	5,013,815
租赁负债及其他	2,036,153	8,144,612	2,607,777	10,431,109
可抵扣亏损	-	-	31,853,075	127,412,299
合计	<u>14,874,822</u>	<u>59,499,289</u>	<u>35,714,306</u>	<u>142,857,223</u>



安联保险资产管理有限公司

2025 年度财务报表附注(续)
(除特别注明外, 金额单位为人民币元)

六 财务报表项目附注(续)

(7) 递延所得税资产和负债(续)

(b) 递延所得税负债

	2025 年 12 月 31 日		2024 年 12 月 31 日	
	递延所得税 负债	应纳税暂时 性差异	递延所得税 负债	应纳税暂时 性差异
公允价值变 动损益	2,161,941	8,647,763	1,092,630	4,370,519
使用权资产	193,072	772,288	2,509,936	10,039,746
合计	<u>2,355,013</u>	<u>9,420,051</u>	<u>3,602,566</u>	<u>14,410,265</u>

(c) 抵消后的递延所得税资产和递延所得税负债净额列示如下:

	2025 年 12 月 31 日	2024 年 12 月 31 日
递延所得税资产净额	<u>12,519,809</u>	<u>32,111,740</u>

(8) 其他资产

	2025 年 12 月 31 日	2024 年 12 月 31 日
其他应收款(a)	24,935,080	9,015,623
预付款项	12,069,253	8,000,722
长期待摊费用	222,526	1,594,092
	<u>37,226,859</u>	<u>18,610,437</u>

(a) 其他应收款

	2025 年 12 月 31 日	2024 年 12 月 31 日
应收投资在途款	13,000,000	-
应收顾问费	8,780,810	3,444,288
押金	3,153,869	3,153,869
应收代垫款项	401	2,417,466
	<u>24,935,080</u>	<u>9,015,623</u>

除押金和应收顾问费外, 其他应收款的账龄均在一年以内, 于 2025 年 12 月 31 日未计提坏账准备(于 2024 年 12 月 31 日未计提坏账准备)。



安联保险资产管理有限公司

2025 年度财务报表附注(续)
(除特别注明外，金额单位为人民币元)

六 财务报表项目附注(续)

(9) 应付职工薪酬

	2025 年 12 月 31 日	2024 年 12 月 31 日
应付短期薪酬(a)	84,189,872	86,526,760
应付长期薪酬(b)	11,179,220	4,145,046
应付设定提存计划(c)	546,491	513,996
	<u>95,915,583</u>	<u>91,185,802</u>

(a) 短期薪酬

	2024 年 12 月 31 日	本年增加	本年减少	2025 年 12 月 31 日
工资、奖金、 津贴和补贴	82,895,875	117,402,633	(120,390,065)	79,908,443
职工福利费	839,513	4,947,604	(5,062,300)	724,817
社会保险费	311,513	3,920,540	(3,900,846)	331,207
其中：				
医疗保险费	305,282	3,836,275	(3,816,974)	324,583
工伤保险费	6,231	84,265	(83,872)	6,624
住房公积金	-	4,867,603	(4,867,603)	-
工会经费和职 工教育经费	2,479,859	3,903,251	(3,157,705)	3,225,405
	<u>86,526,760</u>	<u>135,041,631</u>	<u>(137,378,519)</u>	<u>84,189,872</u>

(b) 长期薪酬

截至 2025 年 12 月 31 日，长期薪酬产生的累计负债金额为人民币 11,179,220 元(2024 年 12 月 31 日：人民币 4,145,046 元)，本年由于长期薪酬确认的费用总额为人民币 7,853,340 元(2024 年度：人民币 3,151,320 元)。

本公司长期薪酬的支付金额以权益工具行权时的股价和授予时股价的 300% 二者间较低者确定在相关负债结算前的每个资产负债表日和结算日，对负债的公允价值重新计量，其变动计入损益。“行权时的股价”是指等待期最后一天及相邻的前九个交易日的平均股价。“授予时的股价”是指授予日及相邻的前九个交易日的平均股价。“平均股价”是指安联保险集团股票在电子现金市场交易系统 Xetra (或任何后续系统)中的收盘价的算术平均值。



安联保险资产管理有限公司

2025 年度财务报表附注(续)
(除特别注明外，金额单位为人民币元)

六 财务报表项目附注(续)

(9) 应付职工薪酬(续)

(c) 设定提存计划

	2024 年 12 月 31 日	本年增加	本年减少	2025 年 12 月 31 日
基本养老保险	498,420	6,490,264	(6,458,753)	529,931
失业保险费	15,576	202,825	(201,841)	16,560
	<u>513,996</u>	<u>6,693,089</u>	<u>(6,660,594)</u>	<u>546,491</u>

(10) 应交税费

	2025 年 12 月 31 日	2024 年 12 月 31 日
应交增值税及附加	22,551,714	20,811,673
应交企业所得税	6,914,690	-
代扣代缴个人所得税	1,089,448	1,076,431
	<u>30,555,852</u>	<u>21,888,104</u>

(11) 其他负债

	2025 年 12 月 31 日	2024 年 12 月 31 日
风险准备金(a)	53,338,250	28,599,083
预提费用	23,871,742	15,854,768
代扣代缴资管产品税费	3,935,480	3,654,353
应付顾问费	1,366,407	1,280,656
应付关联公司款项	1,277,864	1,141,370
其他	1,002,190	614,567
	<u>84,791,933</u>	<u>51,144,797</u>

- (a) 本公司 2025 年度从产品管理费收入和受托资产管理费收入中共提取风险准备金人民币 24,739,167 元，没有发生需要使用风险准备金的情况，截至 2025 年 12 月 31 日，本公司共提取风险准备金人民币 53,338,250 元，风险准备金余额为人民币 53,338,250 元。



安联保险资产管理有限公司

2025 年度财务报表附注(续)
(除特别注明外, 金额单位为人民币元)

六 财务报表项目附注(续)

(12) 资产管理费收入

	2025 年度	2024 年度
产品管理费收入	231,986,699	201,091,667
受托资产管理费收入	51,303,430	37,625,164
	<u>283,290,129</u>	<u>238,716,831</u>

2025 年度按管理模式列示如下:

	年末委托方 数量(个)	2025 年度 资产管理费收入
组合类保险资产管理产品	102	156,912,218
债权或股权投资计划	62	75,074,481
“一对一”签订受托合同	7	51,303,430
合计	<u>171</u>	<u>283,290,129</u>

(13) 投资收益

	2025 年度	2024 年度
债券市场基金	2,047,850	1,991,287
保险资产管理产品	923,163	1,514,420
货币市场基金	122,012	485,800
合计	<u>3,093,025</u>	<u>3,991,507</u>

(14) 公允价值变动损益

2025 年度, 本公司取得的公允价值变动损益为持有的交易性金融资产的未实现利得或损失。

(15) 其他业务收入

	2025 年度	2024 年度
顾问收入	35,738,000	16,507,240
咨询服务收入	1,859,863	3,456,934
	<u>37,597,863</u>	<u>19,964,174</u>



安联保险资产管理有限公司

2025 年度财务报表附注(续)
(除特别注明外, 金额单位为人民币元)

六 财务报表项目附注(续)

(16) 业务及管理费

	2025 年度	2024 年度
工资及福利费(附注七(2)(a)(iii))	149,588,060	140,999,379
IT 系统及维护费	26,637,210	25,281,069
风险准备金	24,739,167	21,237,931
业务及销售费用	12,830,960	10,434,660
折旧及摊销	12,727,011	17,897,796
办公行政费用	7,855,444	7,239,279
审计及其他中介服务费	5,551,456	4,610,319
业务招待费	4,631,444	3,543,443
物业管理费	1,640,375	1,691,888
外购劳务费	1,117,067	2,086,184
招聘费	777,171	533,027
业务宣传费	696,358	860,231
其他	1,826,308	825,021
	<u>250,618,031</u>	<u>237,240,227</u>

(17) 所得税费用

	2025 年度	2024 年度
当期所得税	6,914,690	-
递延所得税	19,591,931	12,811,832
	<u>26,506,621</u>	<u>12,811,832</u>

将列示于利润表的利润总额调节为所得税费用:

	2025 年度	2024 年度
税前利润	<u>78,547,730</u>	<u>28,796,839</u>
按适用税率计算的所得税费用	19,636,933	7,199,210
非应纳税收入	(393,463)	(600,963)
不得扣除的成本、费用、损失及 其他	7,263,151	6,213,585
所得税费用	<u>26,506,621</u>	<u>12,811,832</u>



安联保险资产管理有限公司

2025 年度财务报表附注(续)
(除特别注明外，金额单位为人民币元)

六 财务报表项目附注(续)

(18) 现金流量表附注

(a) 将净利润调节为经营活动现金流量

	2025 年度	2024 年度
净利润	52,041,109	15,985,007
加：固定资产折旧	3,113,409	2,836,762
无形资产摊销	6,527,624	4,495,579
长期待摊费用摊销	1,395,541	1,297,997
使用权资产折旧	9,267,458	9,267,458
固定资产报废损失	-	2,233
递延所得税费用	19,591,931	12,811,832
投资收益	(3,093,025)	(3,991,507)
公允价值变动损益	(4,277,244)	(4,677,411)
租赁负债利息支出	142,772	392,113
经营性应收项目的减少/(增加)	22,641	(43,057,537)
经营性应付项目的增加	47,044,665	59,326,535
经营活动产生的现金流量净额	<u>131,776,881</u>	<u>54,689,061</u>

(b) 现金及现金等价物净变动情况

	2025 年度	2024 年度
现金及现金等价物年末余额	60,155,891	57,284,701
减：现金及现金等价物的年初余额	(57,284,701)	(10,270,525)
现金及现金等价物净增加额	<u>2,871,190</u>	<u>47,014,176</u>



安联保险资产管理有限公司

2025 年度财务报表附注(续)
(除特别注明外, 金额单位为人民币元)

七 关联方关系及其交易

(1) 存在控制关系的关联方

(a) 存在控制关系的关联方的基本情况

企业名称	注册地点	业务性质	与本公司关系	经济性质或类型	法定代表人
安联控股	中国	保险	母公司	有限责任公司	RENATE WAGNER

本公司的最终控制方为 Allianz SE。

(b) 存在控制关系的关联方的注册资本及其变化

	2024 年 12 月 31 日	本年增加	本年减少	2025 年 12 月 31 日
安联控股	44.04 亿元	-	-	44.04 亿元

(c) 不存在控制关系的关联方:

	与本公司的关系
安联人寿保险有限公司	受同一母公司控制

(2) 关联交易

(a) 重大关联交易

(i) 资产管理费收入

	2025 年度	2024 年度
安联人寿保险有限公司	48,946,139	37,014,740

(ii) 其他业务收入-咨询服务收入

	2025 年度	2024 年度
安联人寿保险有限公司	1,372,988	2,592,700
安联控股	486,875	864,234
	1,859,863	3,456,934



安联保险资产管理有限公司

2025 年度财务报表附注(续)
(除特别注明外, 金额单位为人民币元)

七 关联方关系及其交易(续)

(2) 关联交易(续)

(a) 重大关联交易(续)

(iii) 关键管理人员薪酬

	2025 年度	2024 年度
关键管理人员薪酬	<u>21,812,553</u>	<u>17,074,328</u>

(b) 重大关联方应收、应付款项余额

(i) 应收资产管理费

	2025 年 12 月 31 日	2024 年 12 月 31 日
安联人寿保险有限公司	<u>13,668,869</u>	<u>4,326,422</u>

(ii) 其他应付款

	2025 年 12 月 31 日	2024 年 12 月 31 日
Allianz SE	<u>1,277,864</u>	<u>1,141,370</u>

八 金融风险

本公司的经营活动会面临各种金融风险: 市场风险(主要为外汇风险、利率风险和价格风险)、信用风险和流动性风险。本公司整体的风险管理计划针对金融市场的不可预见性, 力求减少对本公司财务业绩的潜在不利影响。

(1) 市场风险

(a) 外汇风险

本公司所有业务均来源于中国境内, 业务均以人民币结算, 因此无重大汇率风险。

(b) 利率风险

利率风险是指因市场利率的变动而使金融工具的公允价值变动的风险。本公司的利率风险主要产生于银行活期存款, 利率的变化将对本公司整体投资回报产生的影响较小。



八 金融风险(续)

(1) 市场风险(续)

(c) 其他价格风险

本公司其他价格风险主要产生于持有的交易性金融资产。于 2025 年 12 月 31 日，如果本公司持有上述投资的预期价格上涨或下降 5%，其他因素保持不变，则本公司将增加或减少税前净利润约人民币 21,260,858 元。(2024 年 12 月 31 日：16,291,768 元)

(2) 信用风险

本公司对信用风险按组合分类进行管理。信用风险主要产生于银行存款和其他应收款等。

本公司银行存款主要存放于国有银行，本公司认为其不存在重大的信用风险，不会产生因对方单位违约而导致的任何重大损失。

此外，对于其他应收款，本公司设定相关政策以控制信用风险敞口。本公司基于对客户的财务状况、从第三方获取担保的可能性、信用记录及其他因素诸如目前市场状况等评估客户的信用资质并设置相应信用期。本公司会定期对客户信用记录进行监控，对于信用记录不良的客户，本公司会采用书面催款、缩短信用期或取消信用期等方式，以确保本公司的整体信用风险在可控的范围内。

于 2025 年 12 月 31 日，本公司无重大的因债务人抵押而持有的担保物或其他信用增级。(2024 年 12 月 31 日：本公司无重大的因债务人抵押而持有的担保物或其他信用增级)

(3) 流动性风险

本公司负责现金流量预测并持续监控短期和长期的资金需求，以确保维持充裕的现金储备和可供随时变现的有价证券。本公司持有充足的使用未受限的货币资金和金融资产，以满足日常营运以及偿付有关到期债务的资金需求。

按合同和估计到期日，本公司主要金融资产和金融负债的未经折现现金流量列示如下：



安联保险资产管理有限公司

2025 年度财务报表附注(续)
(除特别注明外, 金额单位为人民币元)

八 金融风险(续)

(3) 流动性风险(续)

	2025 年 12 月 31 日				合计
	即期/不定期	一年以内	一到三年	三到五年	
金融资产					
货币资金	60,155,891	-	-	-	60,155,891
交易性金融资产	425,217,161	-	-	-	425,217,161
应收账款	73,088,630	-	-	-	73,088,630
应收股利	-	52,423	-	-	52,423
应收利息	-	1,493	-	-	1,493
其他资产	34,072,990	365,460	-	2,788,409	37,226,859
资产合计	592,534,672	419,376	-	2,788,409	595,742,457
金融负债					
其他负债	84,791,933	-	-	-	84,791,933
租赁负债	-	396,473	-	-	396,473
负债合计	84,791,933	396,473	-	-	85,188,406

	2024 年 12 月 31 日				合计
	即期/不定期	一年以内	一到三年	三到五年	
金融资产					
货币资金	57,284,701	-	-	-	57,284,701
交易性金融资产	325,835,365	-	-	-	325,835,365
应收账款	76,432,685	-	-	-	76,432,685
应收股利	-	55,777	-	-	55,777
应收利息	-	885	-	-	885
其他资产	15,456,568	57,200	3,096,669	-	18,610,437
资产合计	475,009,319	113,862	3,096,669	-	478,219,850
金融负债					
其他负债	51,144,797	-	-	-	51,144,797
租赁负债	-	10,178,226	396,473	-	10,574,699
负债合计	51,144,797	10,178,226	396,473	-	61,719,496

(4) 公允价值估计

公允价值计量结果所属的层次, 由对公允价值计量整体而言具有重要意义的输入值所属的最低层次决定:

第一层次: 相同资产或负债在活跃市场上未经调整的报价。

第二层次: 除第一层次输入值外相关资产或负债直接或间接可观察的输入值。



安联保险资产管理有限公司

2025 年度财务报表附注(续)
(除特别注明外, 金额单位为人民币元)

八 金融风险(续)

(4) 公允价值估计(续)

第三层次: 相关资产或负债的不可观察输入值。

(a) 持续的以公允价值计量的资产

于 2025 年 12 月 31 日, 持续的以公允价值计量的资产按上述三个层次列示如下:

	第一层次	第二层次	第三层次	合计
金融资产				
交易性金融资产	<u>229,675,113</u>	<u>195,542,048</u>	<u>-</u>	<u>425,217,161</u>

于 2024 年 12 月 31 日, 持续的以公允价值计量的资产按上述三个层次列示如下:

	第一层次	第二层次	第三层次	合计
金融资产				
交易性金融资产	<u>162,645,791</u>	<u>163,189,574</u>	<u>-</u>	<u>325,835,365</u>

本公司以导致各层次之间转换的事项发生日为确认各层次之间转换的时点。
本公司在 2025 年度无第一层次与第二层次间的转换。

对于在活跃市场上交易的金融工具, 本公司以其活跃市场报价确定其公允价值。本公司在 2025 年度持有的第二层次的金融资产为保险资产管理产品, 无任何第三层次的金融资产和金融负债。

(b) 不以公允价值计量但披露其公允价值的资产和负债

本公司以摊余成本计量的金融资产和金融负债主要包括: 银行存款、应收账款、其他资产和其他负债等。本公司不以公允价值计量的金融资产和金融负债的账面价值与公允价值差异很小。

九 承诺事项

根据已签订的不可撤销的经营性租赁合同, 本公司未来最低应支付租金汇总如下:

	2025 年 12 月 31 日	2024 年 12 月 31 日
一年以内	8,248,787	10,178,227
一到二年	9,422,776	396,473
二到三年	<u>8,637,545</u>	<u>-</u>
	<u>26,309,108</u>	<u>10,574,700</u>

